



**PROTOCOLLO ANTICONTAGIO COVID
PER LO SVOLGIMENTO DELLE PROVE D'ESAME
CONCLUSIVE DEL PRIMO CICLO DI ISTRUZIONE
a.s. 2020/2021**

PREMESSA

Gli Esami di Stato del primo ciclo si svolgeranno in presenza ai sensi dell' O.M n.52 del 3 marzo 2021, fatti salvi i casi previsti dall' Ordinanza medesima.

In ottemperanza alle regole anticontagio contro il Covid 19, al fine di limitare le cause di trasmissione del virus e adottare opportune misure precauzionali, volte alla salvaguardia della salute degli esaminandi e di tutto il personale docente e non docente impegnato nelle prove d'esame del primo ciclo ed in ottemperanza alle disposizioni di legge, è stato redatto il presente protocollo che recepisce le normative nazionali e locali sul contenimento dell'epidemia da coronavirus, per consentire lo svolgimento delle prove d'esame in presenza.

Il presente documento integra il protocollo già adottato ad inizio anno dalla scuola e fornisce ulteriori indicazioni per il corretto svolgimento delle prove.

Del presente documento costituisce parte integrante il protocollo di intesa tra MI e OO.SS. “LINEE OPERATIVE PER GARANTIRE IL REGOLARE SVOLGIMENTO DEGLI ESAMI CONCLUSIVI DI STATO 2020/2021” siglato in data 21/05/2021.

Misure organizzative, di prevenzione e protezione

Misure di pulizia e di igienizzazione

- Sarà assicurata una pulizia approfondita, ad opera dei collaboratori scolastici, dei locali destinati all'effettuazione dell'esame di primo ciclo, ivi compresi androne, corridoi, bagni, uffici di segreteria e ogni altro ambiente che si prevede di utilizzare. Particolare attenzione alle superfici più toccate quali maniglie e barre delle porte, delle finestre, sedie e braccioli, tavoli/banchi/cattedre, interruttori della luce, corrimano, rubinetti dell'acqua, pulsanti dell'ascensore.
- Alle quotidiane operazioni di pulizia dovranno altresì essere assicurate dai collaboratori scolastici, al termine di ogni sessione di esame (mattutina/pomeridiana), misure specifiche di pulizia delle superfici e degli arredi/materiali scolastici utilizzati nell'espletamento della prova. Inoltre, al termine dell'esame di ogni candidato, un collaboratore scolastico provvederà all'igienizzazione della postazione per il candidato successivo.
- Saranno disponibili prodotti igienizzanti (dispenser di soluzione idroalcolica) per i candidati e il personale della scuola, in più punti dell'edificio scolastico e, in particolare, per l'accesso al locale destinato allo svolgimento della prova d'esame per permettere l'igiene frequente delle mani;
- Gli impianti di areazione e purificazione degli ambienti saranno sottoposti ad accurata pulizia dei filtri prima dell'inizio degli esami;

Misure organizzative

- Ciascun componente della commissione per l'esame di primo ciclo dovrà produrre autodichiarazione, come da **allegato1** al presente protocollo.
- Nel caso in cui per il componente della commissione sussista una delle condizioni riportate nell'autocertificazione, lo stesso dovrà essere sostituito secondo le norme generali vigenti; nel caso in cui la sintomatologia respiratoria o febbrile si manifesti successivamente al conferimento dell'incarico, il commissario non dovrà presentarsi per l'effettuazione dell'esame, comunicando tempestivamente la condizione al Presidente della commissione al fine di avviare le procedure di sostituzione nelle forme previste dall'ordinanza ministeriale ovvero dalle norme generali vigenti.
- Al fine di limitare e prevenire la formazione di assembramenti di persone in attesa fuori dai locali scolastici, la convocazione dei candidati avverrà secondo un calendario e una scansione oraria predefinita, consentendo la presenza all'interno ed all'esterno della scuola strettamente per il tempo minimo necessario.
- All'atto della presentazione a scuola il candidato e l'eventuale accompagnatore dovranno produrre un'autodichiarazione (**allegato 1**).
- Nel caso in cui per il candidato sussista una delle condizioni soprariportate, lo stesso non dovrà presentarsi per l'effettuazione dell'esame, producendo tempestivamente la relativa certificazione medica al fine di consentire alla commissione la programmazione di una sessione di recupero nelle forme previste dall'ordinanza ministeriale ovvero dalle norme generali vigenti.
- E' individuato all'interno della scuola un locale autonomo e isolato dove poter accogliere e isolare gli eventuali soggetti con sintomi insorti durante la prova (locale d'isolamento).
- L'aula adibita allo svolgimento delle prove d'esame, di dimensioni adeguate, sarà dotata di postazione per l'esaminando, costituita da banco e sedia, posizionati a una distanza di almeno 2,00 m. dalla commissione esaminatrice.
- Al termine della seduta d'esame le postazioni e l'intero locale destinato alla prova sarà adeguatamente areato ed igienizzato.
- Nelle vicinanze dell'aula, sono presenti servizi igienici facilmente accessibili, riservati per alunni e docenti, identificati con apposita cartellonistica e segnaletica.
- I percorsi di entrata e uscita, a senso unico, saranno separati e correttamente identificati.
- I componenti della commissione dovranno indossare per l'intera permanenza nei locali scolastici mascherina chirurgica.
- Il candidato e l'eventuale accompagnatore dovranno indossare per l'intera permanenza nei locali scolastici una mascherina chirurgica di propria dotazione.
- Solo nel corso del colloquio il candidato potrà abbassare la mascherina assicurando però, per tutto il periodo dell'esame orale, la distanza di sicurezza di almeno 2,00 m. dalla commissione d'esame.
- I componenti della commissione, il candidato, l'accompagnatore e qualunque altra persona che dovesse accedere al locale destinato allo svolgimento della prova d'esame dovrà procedere all'igienizzazione delle mani.

Candidati con disabilità

- Per favorire lo svolgimento dell'esame agli studenti con disabilità certificata sarà consentita la presenza di eventuali assistenti; in tal caso per tali figure, non essendo possibile garantire il distanziamento sociale dallo studente, è previsto l'utilizzo di guanti oltre la mascherina chirurgica.
- Nell'applicazione delle misure di prevenzione e protezione si dovrà necessariamente tener conto delle diverse disabilità presenti.
- Per gli studenti con disabilità certificata il Consiglio di Classe, tenuto conto delle specificità

dell'alunno e del PEI, ha la facoltà di esonerare lo studente dall'effettuazione della prova di esame in presenza, stabilendo la modalità in video conferenza come alternativa.

INFORMAZIONE PROCEDURE OPERATIVE

PRIMA DI RECARSI A SCUOLA

- Misurazione della temperatura prima di uscire da casa.
- In caso di valori superiori o uguali a 37,5 restare a casa ed avvisare la scuola.
- Non presentarsi se sottoposti alla misura della quarantena o isolamento domiciliare fiduciario ed avvisare la scuola.
- Non presentarsi se risultati positivi al test antigenico ed avvisare la scuola.
- Non presentarsi se si rientra in uno dei casi dell'allegato 1.

ALL'ESTERNO DELL'EDIFICIO SCOLASTICO

- Non sono consentiti assembramenti.
- Distanziamento sociale di almeno un metro.
- Le aree di ingresso ed uscita dei candidati saranno separate e ubicate in modo da limitare il rischio di assembramenti.

PRESCRIZIONI DI CARATTERE IGIENICO SANITARIO DA ADOTTARE ALL'INTERNO DELL'EDIFICIO SCOLASTICO

ALL'INTERNO DELL'EDIFICIO SCOLASTICO VIGE IL PROTOCOLLO ADOTTATO DURANTE L'ANNO SCOLASTICO IN CORSO

INOLTRE

- Si può accedere all'edificio scolastico esclusivamente indossando la mascherina chirurgica (quelle fornite dalla scuola al personale scolastico e agli studenti) o ffp2.
- Non sono ammesse le "mascherine di comunità". A tal fine la scuola metterà a disposizione le mascherine chirurgiche per tutti i candidati e per i docenti della commissione;
- Obbligo di igienizzare le mani presso gli erogatori posti in prossimità dell'ingresso.
- Gli eventuali accompagnatori esterni dovranno essere registrati dai collaboratori scolastici nel "Registro degli ingressi a scuola di persone esterne" e sarà rilevata loro la temperatura.
- Ogni alunno potrà essere accompagnato da un solo accompagnatore.
- L'accompagnatore deve rispettare le misure di prevenzione adottate dalla scuola.
- All'interno dell'edificio scolastico si dovrà mantenere una distanza interpersonale di almeno 1 metro (salvo per componenti dello stesso nucleo familiare).
- Non sarà consentita l'attesa di altri studenti o accompagnatori all'interno dell'edificio scolastico.
- Provvedere alla compilazione dell'autodichiarazione (**allegato1**) da presentare all'ingresso a scuola.

REGOLE DA TENERE ALL'INTERNO DELL'AULA SEDE DI ESAME

- Arrivo a scuola quindici minuti prima della convocazione.
- Uscita subito dopo lo svolgimento dell'esame.
- Tutti dovranno utilizzare la **mascherina** chirurgica o ffp2.

- E' sconsigliato, da parte degli studenti, l'utilizzo delle mascherine FFP2.
- Distanziamento di almeno due metri dai componenti della commissione d'esame.
- Distanziamento di almeno un metro tra i componenti della commissione d'esame.
- Non è consentito consegnare alla commissione esaminatrice alcun tipo di materiale, il candidato potrà' comunque portare del materiale ad esclusivo uso personale.
- Consentita la presenza di un solo accompagnatore al momento del colloquio.
- I locali dell'aula sede di esame dovranno essere costantemente aerati.
- Al termine della prova il candidato si porterà verso l'uscita seguendo i percorsi indicati.

OBBLIGHI PER IL PERSONALE

- La commissione esaminatrice ed il personale di vigilanza devono igienizzarsi le mani all'ingresso della struttura scolastica.
- La commissione esaminatrice ed il personale di vigilanza devono indossare mascherina chirurgica o ffp2.
- Provvedere alla compilazione dell'autodichiarazione (**allegato1**) da presentare all'ingresso a scuola.
- La postazione dell'alunno e le strumentazioni multimediali utilizzate, una volta terminata la prova d'esame, dovranno essere adeguatamente igienizzate a cura dei collaboratori scolastici per essere nuovamente fruibili dal candidato successivo.
- I collaboratori scolastici provvederanno, all'ingresso della scuola, ad accogliere il candidato ed indirizzarlo presso l'aula d'esame secondo i percorsi stabiliti.
- I collaboratori scolastici provvederanno, una volta terminata la prova d'esame, a indirizzare il candidato verso l'uscita, secondo i percorsi stabiliti.
- Al termine della seduta d'esame le postazioni e l'intero locale destinato alla prova sarà, a cura dei collaboratori scolastici, adeguatamente aerato ed igienizzato.

In merito al personale ed ai soggetti fragili ci si atterrà alla normativa vigente.

INDICAZIONI DI INFORMAZIONE E COMUNICAZIONE

Delle misure di prevenzione e protezione di cui al presente documento, il Dirigente Scolastico assicurerà adeguata comunicazione efficace alle famiglie, agli studenti, ai componenti la commissione, da realizzare on line e anche su supporto fisico ben visibile all'ingresso della scuola e nei principali ambienti di svolgimento dell'Esame.

Le misure di prevenzione e protezione indicate contano sul senso di responsabilità di tutti.

AUTODICHIARAZIONE

Il sottoscritto, Cognome Nome

Luogo di nascita Data di nascita

Documento di riconoscimento

Ruolo..... (es. studente, docente, personale non docente, altro)

nell'accesso presso l'Istituto Scolastico **ISTITUTO COMPRENSIVO CARDUCCI-V. DA FELTRE**

sotto la propria responsabilità (se maggiorenne) o di quella di un esercente la responsabilità genitoriale, dichiara quanto segue:

- di non presentare sintomatologia respiratoria o febbre superiore a 37.5° C in data odierna e nei tre giorni precedenti;
- di non essere stato in quarantena o isolamento domiciliare negli ultimi 14 giorni;
- di non essere stato a contatto con persone positive, per quanto di loro conoscenza, negli ultimi 14 giorni.

La presente autodichiarazione viene rilasciata quale misura di prevenzione correlata con l'emergenza pandemica del SARS CoV 2.

Luogo e data

Firma

(dell'interessato e/o dell'esercente la responsabilità genitoriale)

.....

PERCORSI INGRESSO E USCITA NEI GIORNI DELLE PROVE DESAME

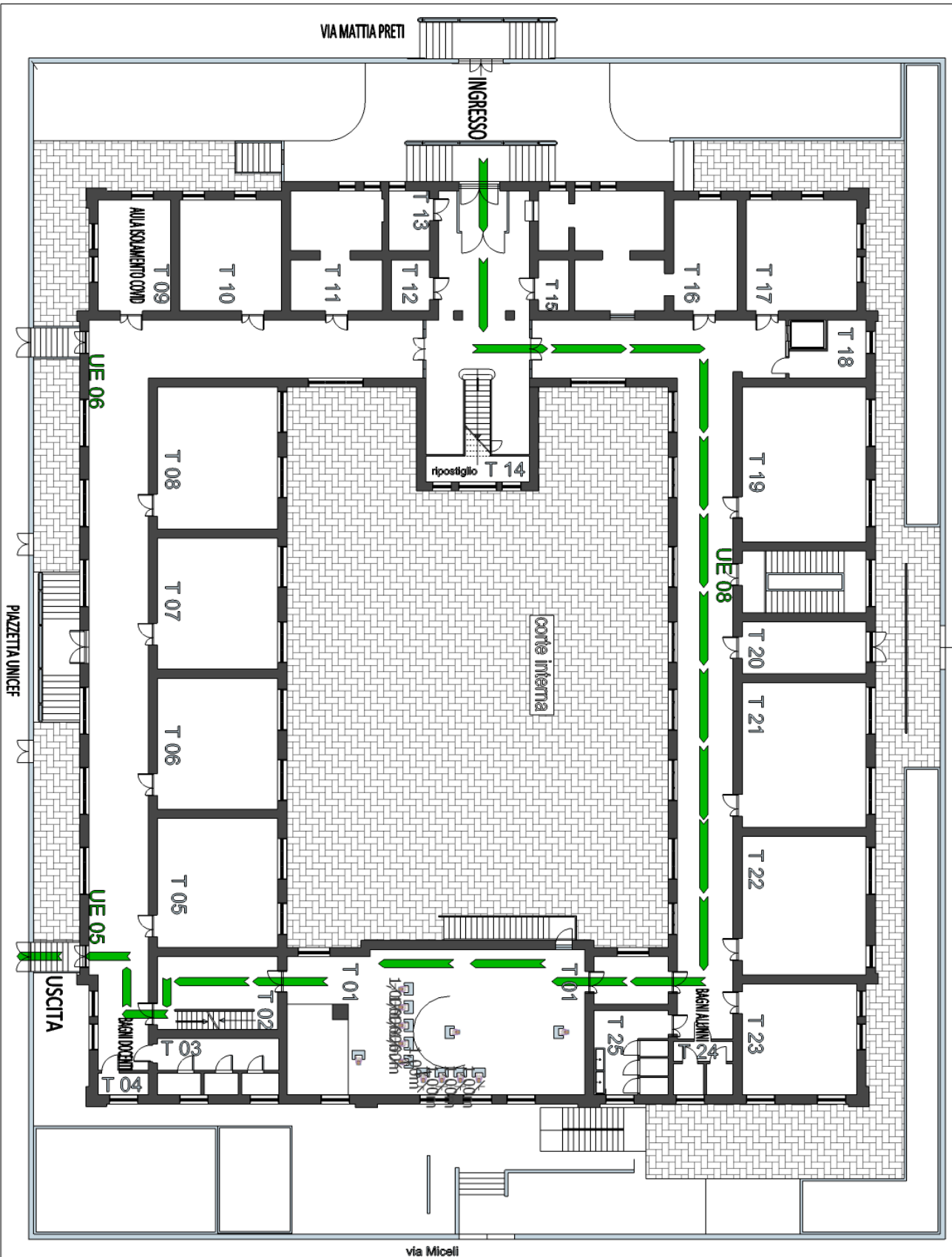

I.C. "Carducci V. da Feltre" PIANO D'EMERGENZA ED EVACUAZIONE PIASSO G. Carducci PIANO TERRA RIALZATO

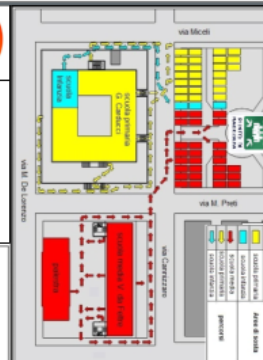

NUMERI DI EMERGENZA

CARABINIERI 112
POLIZIA DISTRETTO 115
IGIUD DEL 91000 119
SOCORSO SANITARIO 118

LEGENDA

	casella di pronto soccorso
	defibrillatore
	estintore
	interruttore gas
	interruttore elettrico
	edificio
	direzione via di fuga
	uscita di emergenza
	scale di emergenza
	identificativo interno a muro
	identificativo su etichetta
	punto di raccolta
	quando elettrico

NORME DI COMPORTAMENTO IN CASO DI EMERGENZA

INSEGNANTE IN UNA STRUTTURA IN AERAZIONE

- Impiegare i servizi di emergenza indicando il tipo di emergenza e se ci sono feriti o persone in pericolo.
- Mantenere LA CALMA E NON PANICINARE DAL PAANICO.
- Non uscire dalla struttura.
- Se nel caso di emergenza si verificano comportamenti inopportuni o di disturbo, parlare con calma e in modo pacato, senza urlare e soprattutto in una via o quota degli edifici, per non creare allarmismo.

IN CASO DI TERREMOTO

- Provvedere, durante il sisma, alla caduta di oggetti pericolosi sotto i banchi o in prossimità delle porte.
- Dopo il sisma attendersi anche senza sisma.

IN CASO DI INCENDIO

- In caso di incendio, prima di evacuare, verificare che tutti gli usci siano aperti.
- Non usare l'ascensore.
- Spingere i bambini, con estrema cautela, verso l'uscita, mantenendo LA CALMA E NON CORRERE.
- Non tornare indietro a recuperare oggetti personali.
- Non usare la pila di libri come scudo.
- Non correre e non parlare.

IN CASO DI FURTO

- In caso di furto, comunicare subito, subito di parata, con un facilitato segnale alla direzione.
- In caso di incendio, evacuare con estrema prudenza, rispettando il percorso, le scale e i percorsi di fuga.

IN CASO DI INCONTRO

- Seguire le istruzioni ricevute dalla squadra di emergenza o, se richiesta, collaborare alla sua organizzazione.
- Mantenere sempre una distanza di sicurezza di almeno 10 metri.
- Non usare la pila di libri come scudo.
- Non tornare indietro a recuperare oggetti personali.

